



Liberté • Égalité • Fraternité
RÉPUBLIQUE FRANÇAISE

PREFET DU NORD

Secrétariat général
de la préfecture du Nord

Direction
des politiques publiques

Bureau des installations classées
pour la protection de l'environnement

Réf. :DiPP/Bicpe -BD

**Arrêté préfectoral accordant à la SAS MINAKEM DUNKERQUE
l'autorisation d'instituer des servitudes d'utilité publique à
DUNKERQUE, sur les parcelles situées à la périphérie du site
qu'elle exploite en zone industrielle de Petite-Synthe.**

Le Préfet de la région Nord - Pas-de-Calais
Préfet du Nord
Officier de la Légion d'Honneur
Commandeur de l'ordre national du Mérite

Vu les dispositions du code de l'environnement ;

Vu les articles L 515-8 à L 515-11 et R 515-24 à R 515-31 du Code de l'Environnement ;

Vu la demande présentée le 3 septembre 2010 par la SAS MINAKEM DUNKERQUE - siège social : 224 avenue de la Dordogne BP 10006 59944 DUNKERQUE CEDEX 2 - en vue d'obtenir l'autorisation de poursuivre l'exploitation de son site de DUNKERQUE et d'instituer des servitudes d'utilité publique sur les parcelles situées à la périphérie de ce site ;

Vu l'avis du Directeur Départemental des Territoires et de la Mer en date du 17 avril 2013 ;

Vu l'avis du Directeur du Service Interministériel Régional des Affaires Civiles et Économiques, de Défense et de Protection Civile en date du 4 avril 2013 ;

Vu l'arrêté préfectoral en date du 4 décembre 2012 ordonnant l'ouverture d'une enquête publique du 2 janvier 2013 au 13 février 2013 inclus ;

Vu le rapport et les conclusions du Directeur Régional de l'Environnement, de l'Aménagement et du Logement, chargé du service d'inspection des installations classées pour la protection de l'environnement en date du 16 avril 2013 ;

Vu l'avis émis par le conseil départemental de l'environnement et des risques sanitaires et technologiques du Nord lors de sa séance du 21 mai 2013 ;

Considérant que le projet génère des phénomènes dangereux dont les effets sortent des limites de propriété de l'établissement justifiant l'instauration de servitudes d'utilité publique assurant la maîtrise de l'occupation du sol ;

Sur la proposition du Secrétaire général de la Préfecture du Nord ;

ARRETE

Article 1 - Objet

Afin de parer aux risques supplémentaires générés par l'extension des activités de la société MINAKEM Dunkerque SAS, dont le siège social est situé 224, avenue de la Dordogne - 59944 DUNKERQUE Cedex 2 BP 10 006, il est institué, à la demande de la société MINAKEM Dunkerque SAS des servitudes d'utilité publique sur les parcelles situées à la périphérie du site qu'elle exploite en zone industrielle de Petite-Synthe sur le territoire de la commune de DUNKERQUE.

Ces servitudes concernent l'utilisation du sol ainsi que l'exécution de travaux soumis au permis de construire dans les zones définies par le présent arrêté afin de préserver la santé ou la sécurité des populations voisines.

Ces servitudes s'imposent aux propriétaires des terrains concernés définis par le présent arrêté.

Article 2 - Etat parcellaire

Les terrains concernés par le présent arrêté de servitudes sont les suivants :

- Zone 1 : (emprise MINAKEM) : commune de DUNKERQUE : partie de la parcelle AS 183 située dans la zone des effets irréversibles (SEI) en altitude,
- Zone 2 : (emprise ASTRA ZENECA) commune de DUNKERQUE: parcelle AS 212 comportant 3 zones : zones 2a, 2b et 2c repérées sur le plan n° 4 en annexe,
- Zone 3 : (Nord et Ouest) commune de DUNKERQUE : parcelles ou parties des parcelles situées dans la zone des effets irréversibles (SEI) en altitude : AS 167 - AS 26 - AS 188 - AL 529 - AS 17 - AS 177 - AS 178 - AS 104 - AS 175,
- Zone 4 : (Sud) commune de DUNKERQUE : parcelles ou parties des parcelles situées dans la zone des effets irréversibles (SEI) en altitude : AT 15 - AT 107 - AT 24 - AT 25 - AT 26 - AT 27 - AT 28 - AT 37 - AT 112 - AT 113 - AT 114.

Les parcelles avec les zones d'effets sont repérées sur les plans cadastraux joints en annexes (4 plans) :

- plan 1 : ensembles des parcelles
- plan 2 : plan de détail Nord du site MINAKEM
- plan 3 : plan de détail Sud du site MINAKEM
- plan 4 : plan de détail site ASTRA ZENECA

Article 3 - Nature de la servitude

Zone 1

Toutes constructions notamment à usage d'habitation ou hébergeant une activité sont interdites à l'exception des constructions en lien direct avec l'activité à l'origine du risque

Zone 2

Toutes nouvelles constructions notamment à usage d'habitation ou hébergeant une activité sont interdites à l'exception d'installations classées soumises à autorisation compatibles avec l'activité à l'origine du risque notamment au regard de ses effets toxiques et sous réserves :

-en zone 2a :

- d'absence d'ouvrants en façade à une hauteur supérieure à 5 mètres et,
- d'absence de ventilation directe ou indirecte dont la prise d'air est à une hauteur supérieure à 5 mètres et,
- d'absence d'augmentation du nombre de personnes exposées à une hauteur supérieure à 5 mètres.

-en zone 2b :

- d'absence d'ouvrants en façade à une hauteur supérieure à 8 mètres et,
- d'absence de ventilation directe ou indirecte dont la prise d'air est à une hauteur supérieure à 8 mètres et,
- d'absence d'augmentation du nombre de personnes exposées à une hauteur supérieure à 8 mètres.

-en zones 2c :

Toutes constructions notamment à usage d'habitation ou hébergeant une activité sont interdites.

Zone 3

Sont interdites toutes constructions d'une hauteur de plus de 8 mètres.

Zone 4

Sont interdites toutes constructions d'une hauteur de plus de 14 mètres.

Article 4 - Documents d'urbanisme

Les présentes servitudes seront annexées au Plan Local d'Urbanisme de la Communauté Urbaine de Dunkerque dans les conditions prévues à l'article L 126-1 du Code de l'Urbanisme.

Article 5 – Prise en charge

L'institution des servitudes ainsi que les frais y afférents sont à la charge de la société MINAKEM Dunkerque SAS.

Article 6 - Levée des servitudes

Les servitudes précédemment définies ne peuvent être levées que par suite de la suppression de la totalité des causes ayant rendu nécessaire l'établissement des présentes servitudes ou de conclusions d'études particulières, après avis du Préfet du département du Nord.

Article 7 – Délais et voie de recours

Le présent arrêté peut faire l'objet d'un recours auprès du tribunal administratif de LILLE :

- par l'exploitant dans un délai de deux mois à compter de sa notification ;
- par les tiers, personnes physiques ou morales, les communes intéressées ou leurs groupements, en raison des inconvénients ou des dangers que le fonctionnement de l'installation présente pour les intérêts visés à l'article L511-1 du Code de l'environnement, dans un délai d'un an à compter de sa publication ou de son affichage.

Article 8 - Notification

Le Secrétaire général de la préfecture du Nord et le Sous-Préfet de DUNKERQUE sont chargés de l'exécution du présent arrêté qui sera notifié à l'exploitant et dont copie sera adressée aux :

- Maire de DUNKERQUE,
- Directeur régional de l'environnement, de l'aménagement et du logement,
- Chefs des services consultés lors de l'instruction de la demande ou concernés par une ou plusieurs dispositions de l'arrêté,
- Commissaire-enquêteur.

En vue de l'information des tiers :

- un exemplaire du présent arrêté sera déposé à la mairie de DUNKERQUE et pourra y être consulté ; un extrait de l'arrêté énumérant notamment les prescriptions auxquelles les installations sont soumises sera affiché à la mairie pendant une durée minimum d'un mois ; procès-verbal de l'accomplissement de ces formalités sera dressé par les soins du maire.
- le même extrait sera affiché en permanence de façon visible dans l'établissement par les soins du bénéficiaire de l'autorisation ainsi que sur le site internet de la Préfecture du Nord ([www.nord.gouv.fr-rubrique Annonces et Avis – Installations classées ICPE – Autres installations classées – ICPE Autorisations](http://www.nord.gouv.fr-rubrique-Annonces-et-Avis-Installations-classées-ICPE-Autres-installations-classées-ICPE-Autorisations)).
- un avis sera inséré par les soins du préfet et aux frais de l'exploitant, dans deux journaux locaux ou régionaux diffusés dans tout le département et sera publié sur le recueil des actes administratifs de la préfecture du Nord.

FAIT à LILLE, le 21 JUIN 2013

Le préfet,

Pour le Préfet,
Le Secrétaire Général adjoint

Eric AZOULAY

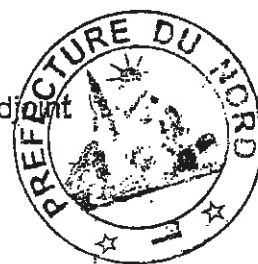

P.J.: 4 annexes

Limites propriété MINAKEM

Limites propriété AstraZeneca

— Zone de effet SEI
(Seuil du effet Irreversible)

Reference parcelle
Cadastrale

Services du Cadastre

Département : **N° zone définie dans demande Servitude**
NORD LILLE
Commune :
DUNKERQUE

Section : 400AS
Echelle d'origine : 1/2000
Echelle d'édition : 1/6000
Date de l'édition : 18/12/2008

Numéro d'ordre du registre de constatation :
Cachet du service d'origine :
Centre des Impôts Foncier de :
DUNKERQUE
37 rue Saint-Mathieu B.P. 61638

58206 DUNKERQUE CEDEX 1
Téléphone : 03.28.22.66.10
Fax : 03.28.22.66.08
www.impots.gouv.fr

Extrait certifié conforme au plan cadastral
Informatisé à la date :

le 15/12/2008
Mme A. DUNKERQUE
Le Contrôleur des Impôts
Mme A. FLUTE

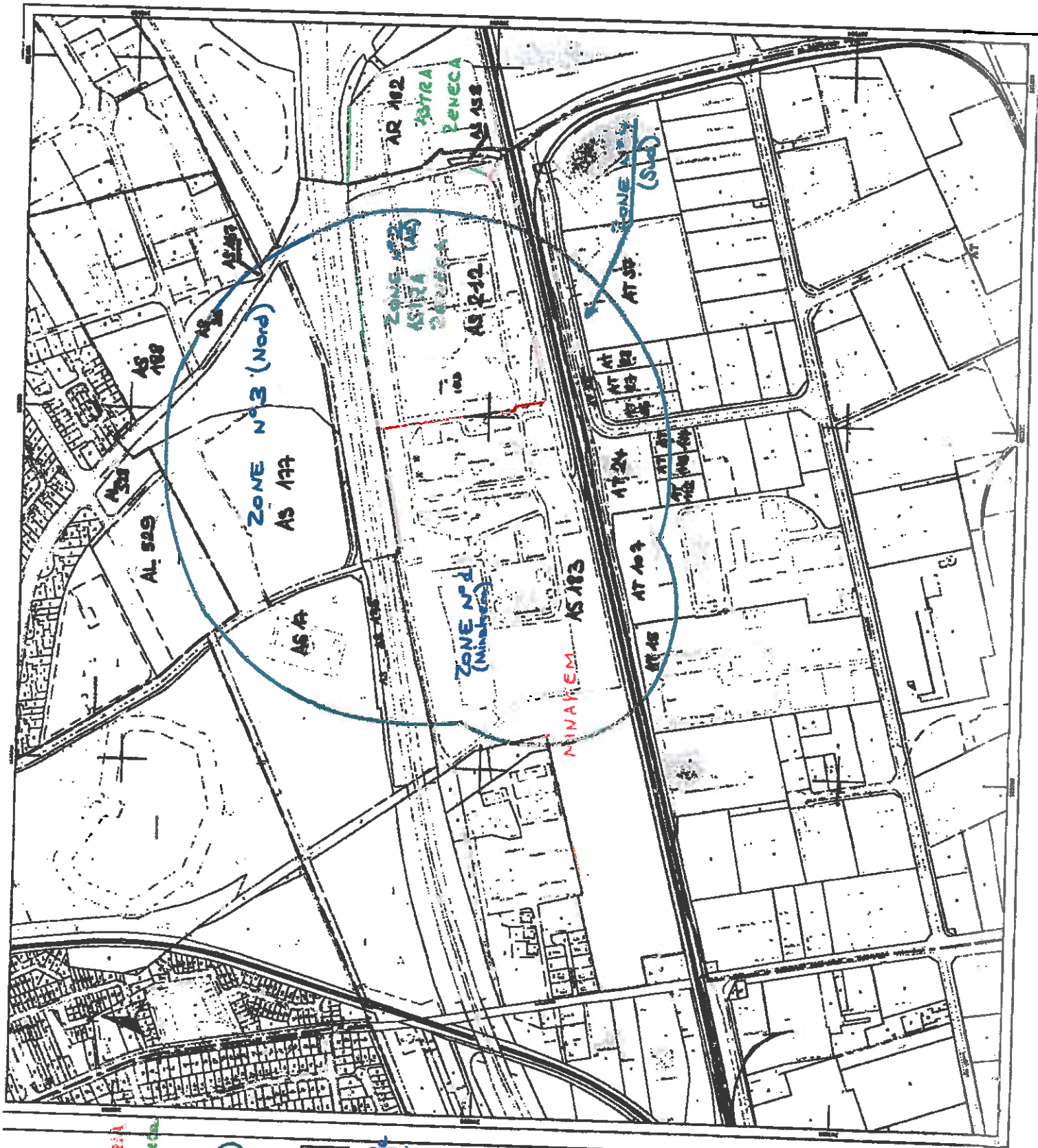

DIRECTION GÉNÉRALE DES
FINANCES PUBLIQUES
EXTRAIT DU PLAN CADASTRAL
INFORMATISÉ

--- Limites de propriété MINIMEX
--- Limites de propriété ASTRA ZENEGA
--- Zone de fait SET
(Seul de fait Inviolable)
/// Zone 2c : SET pour
situation existante
Référer parcelle cadastrale

Département : N° Zone définie
NORD LILLE dans demande
Commune : Securité
DUNKERQUE

Section : AS
Feuille : 460 AS 01
Échelle d'origine : 1/2000
Échelle d'édition : 1/2000
Date d'édition : 13/07/2012
(Niveau horizon de Paris)
Coordonnées en projection : RGF93CCSD

Le plan visualisé sur cet extrait est géré par le
centre des impôts foncier suivant :
DUNKERQUE
37 rue Saint-Mathieu B.P. 6538 59308
59396 DUNKERQUE CEDEX 1
tél. 03.28.22.06.10 - fax 03.28.22.66.06
www.impots.gouv.fr

Cet extrait de plan vous est délivré par :
cadastre.gouv.fr
©2011 Ministère du budget, des comptes
publiques, de la fonction publique et de la réforme
de l'État

